

MODELLO DI RENDICONTO RELATIVO AL CONTRIBUTO 5 PER MILLE DESTINATO AGLI ENTI DEL TERZO SETTORE (Mod. A)

Anagrafica

Denominazione sociale _____
(eventuale acronimo e nome esteso)

C.F. dell'Ente _____
con sede nel Comune di _____ prov _____

CAP _____ via _____

telefono _____ email _____

PEC _____

Rappresentante legale _____ C.F. _____

Rendiconto anno finanziario _____

Data di percezione del contributo _____

16/12/2022 _____

IMPORTO PERCEPITO _____

EUR

1. Risorse umane

(rappresentare le spese nella relazione illustrativa a seconda della causale, per esempio: compensi per personale; rimborsi spesa a favore di volontari e/o del personale).

_____ EUR

2. Spese di funzionamento

(rappresentare le spese nella relazione illustrativa a seconda della causale, per esempio: spese di acqua, gas, elettricità, pulizia; materiale di cancelleria; spese per affitto delle sedi; ecc.)

_____ EUR

3. Spese per acquisto beni e servizi

(rappresentare le spese nella relazione illustrativa a seconda della causale, per esempio: acquisto e/o noleggio apparecchiature informatiche; acquisto beni immobili; prestazioni eseguite da soggetti esterni all'ente; affitto locali per eventi; ecc.)

_____ EUR

4. Spese per attività di interesse generale dell'ente

(rappresentare le spese nella relazione illustrativa a seconda della causale)

4.1 Acquisto di beni o servizi strumentali oggetto di donazione _____

EUR

4.2 Erogazioni a proprie articolazioni territoriali e a soggetti collegati o affiliati _____

EUR

4.3 Erogazioni ad enti terzi _____

EUR

4.4 Erogazioni a persone fisiche _____

EUR

4.5 Altre spese per attività di interesse generale _____

EUR

5. Accantonamento

(è possibile accantonare in tutto o in parte l'importo percepito, fermo restando per il soggetto beneficiario l'obbligo di specificare nella relazione allegata al presente documento le finalità dell'accantonamento. Il soggetto beneficiario è tenuto ad utilizzare le somme accantonate e ad inviare il modello relativo all'accantonamento entro 36 mesi dalla percezione del contributo)

_____ EUR

TOTALE _____

EUR

I soggetti beneficiari sono tenuti a redigere, oltre al presente modello di rendiconto, una relazione che illustri in maniera esaustiva l'utilizzo del contributo percepito e un elenco dei giustificativi di spesa. Si rammenta che i giustificativi di spesa non dovranno essere trasmessi, bensì conservati presso la sede dell'ente ed esibiti qualora il Ministero ne faccia richiesta.

_____, Li _____



Firma del rappresentante legale (per esteso e leggibile)

Il rappresentante legale, con la sottoscrizione del presente rendiconto:

- Dichiarare che le spese inserite non siano già state imputate ad altri contributi pubblici o privati (c.d. divieto di doppio finanziamento a valere sulla stessa spesa), se non per la parte residua;
- Attestare l'autenticità delle informazioni contenute nel presente documento e la loro integrale rispondenza con quanto riportato nelle scritture contabili dell'organizzazione, consapevole che, ai sensi degli articoli 47 e 76 del d.P.R. n. 445/2000, chiunque rilasci dichiarazioni mendaci, formi atti falsi ovvero ne faccia uso è punito ai sensi del codice penale e dalle leggi speciali in materia.

Il presente rendiconto, inoltre, ai sensi dell'articolo 46 del citato d.P.R. n. 445/2000, deve essere corredato da copia semplice di un documento di identità in corso di validità del soggetto che lo abbia sottoscritto.



Firma del rappresentante legale (per esteso e leggibile)

Periodo finanziato: da ottobre a dicembre 2023

Titolo progetto:

Donne e persone con disabilità in azione per un sistema agropastorale ecosostenibile

Il progetto si pone come finalità il rafforzamento della sicurezza alimentare e nutrizionale della regione di Zinder, in Niger: in linea con gli Obiettivi di Sviluppo Sostenibile nr. 2 e 6 (Target nr. 2.1, 2.3, 2.4 e nr. 6.1), si intende promuovere l'accesso inclusivo a cibo, acqua potabile e sistemi di produzione agroalimentare resilienti e sostenibili nei dipartimenti di Magaria, Kantché e Mirriah. La proposta progettuale si rivolge in modo particolare alle categorie più vulnerabili della popolazione, quali persone con disabilità e donne.

Il Niger occupa l'ultimo posto al mondo nell'indice di Sviluppo Umano stilato da UNDP nel 2020, ed è caratterizzato dagli indicatori socio-economici più bassi al mondo, con il 90,5% della popolazione che vive una condizione di Povertà Multidimensionale. Le ricerche di assessment dei bisogni e gli studi di fattibilità di progetto hanno evidenziato i seguenti gap e bisogni principali nei 3 comuni target: a) la produzione agricola locale non è sufficiente a coprire neanche la metà del fabbisogno alimentare delle famiglie e gran parte della popolazione è persistentemente esposta a ricorrenti rischi di malnutrizione; b) l'accesso a fonti di acqua sicura, sia per il consumo umano che per l'impiego nei sistemi di produzione agricoli e pastorali, non è attualmente garantito a gran parte della popolazione; c) esiste un circolo vizioso tra disabilità e povertà: le persone con disabilità (5,3% - tra le percentuali più alte del Paese) soffrono ulteriormente di discriminazione ed esclusione sociale (particolarmente grave nei casi di donne con disabilità).

Il progetto "Donne e persone con disabilità in azione per un sistema agropastorale ecosostenibile" è realizzato dalla Fondazione ACRA CBM Italia Onlus (capofila) e CISP come partner internazionali e i partner locali *Association Nigérienne pour la Dynamisation des initiatives locales* (Karkara), *Développement pour un Mieux Être* (Demi-E), *Fédération Nigérienne des Personnes Handicapées* (FNPH) e CBM International Niger e ha come obiettivo generale di contribuire a rafforzare la sicurezza alimentare e nutrizionale attraverso un'agricoltura sostenibile e la fornitura di acqua potabile nella regione di Zinder, in Niger.

Il valore totale del progetto ammonta a 2.934.584,05 Euro, finanziato al 95% dell'Agenzia Italiana per la Cooperazione allo Sviluppo (AICS) tramite l'iniziativa con codice AID 012590/01/7

Il progetto si l'obiettivo di promuovere l'accesso inclusivo al cibo, all'acqua potabile e a sistemi di produzione agroalimentare resilienti e sostenibili nei dipartimenti di Magaria, Kantché e Mirriah nella regione di Zinder, concentrandosi sui bisogni delle donne e delle persone in situazioni di estrema vulnerabilità. Nello specifico di raggiungere 3 risultati tramite una serie di attività:

- R1: La produzione agricola è rafforzata e i settori ortofrutticolo e cerealicolo dei dipartimenti di Magaria, Kantché e Mirriah sono inclusivi, resilienti e diversificati.

Tramite

- Formazione dei produttori alle tecniche agro-ecologiche e formazione delle organizzazioni contadine alla certificazione delle sementi.
- Creazione di orti familiari con l'avvio della produzione e la costruzione di strutture per lo stoccaggio delle sementi.
- Sviluppo di attività generatrici di reddito nel campo della trasformazione alimentare.
- Formazione e sostegno alle associazioni femminili in materia di gestione aziendale, commercializzazione dei prodotti e gestione del risparmio.

- R2: Miglioramento della produttività e dei redditi delle donne produttrici nei settori del latte e della carne nei tre dipartimenti di Magaria, Kantché e Mirriah (CODICE OCSE/DAC: 31163)

Tramite

- Formazione delle donne agricoltrici sulle tecniche di allevamento sostenibile e distribuzione di kit di allevamento
- Costruzione di magazzini per lo stoccaggio e la vendita di alimenti per animali (BAB - Banques d'Aliments du Bétail)
- Formazione dei produttori locali sulle buone pratiche igieniche e sulla raccolta e lavorazione del latte.
- Formazione sulle tecniche di produzione e stoccaggio dei mangimi.
- R3: I dipartimenti di Magaria, Kantché e Mirriah e il comune urbano di Zinder attuano il ripristino delle terre marginali e migliorano la gestione dell'approvvigionamento e della conservazione dell'acqua potabile e agro-pastorale attraverso politiche alimentari sostenibili e inclusive (OCSE/DAC CODE: 14031)

Tramite

- Costruzione di strutture idrauliche per fornire accesso all'acqua potabile
- Ripristino e conservazione di 24 ettari di terreni marginali con la creazione di 3 "stagni" per la produzione agro-pastorale
- Dotazione di sistemi di approvvigionamento idrico a goccia e solari per una gestione sostenibile dell'acqua per gli orti familiari e 3 siti orticoli
- Rafforzamento delle competenze delle autorità locali per la promozione di politiche alimentari sostenibili e inclusive con la creazione di un consiglio alimentare comunale e di tre consigli alimentari dipartimentali.

L'ammontare rendicontato di 16.328,72 Euro è relativo a costi sostenuti nel periodo tra ottobre e dicembre 2023. Comprende, in particolare:

- I costi del personale impiegato nelle attività di progetto (6.852,81 €)
 - Esperto di sviluppo rurale
 - Esperto principale in allevamento
 - Esperto Facilitatore agronomo junior
 - Ingegnere principale esperto in costruzione di siti di stoccaggio
 - Contabile senior
- Le spese di funzionamento (102,43 €)
 - Credito telefonico
 - Spese di cancelleria
 - Spese bancarie e amministrative
- Altre spese per attività di interesse generale (9.373,48 €)
 - Acquisto di kit di materiali per il rinforzamento delle capacità di 90 allevatrici
 - Costi per missioni per la costruzione dei BAB e alla formazione in materia di igiene e trattamento del latte
 - Locazione, carburante e manutenzione dei veicoli per la realizzazione delle attività di progetto



Figura 1: Manuale sulle tecniche di allevamento sostenibile



Figura 2: Formazione dei produttori locali sulle buone pratiche igieniche e sulla raccolta e lavorazione del latte

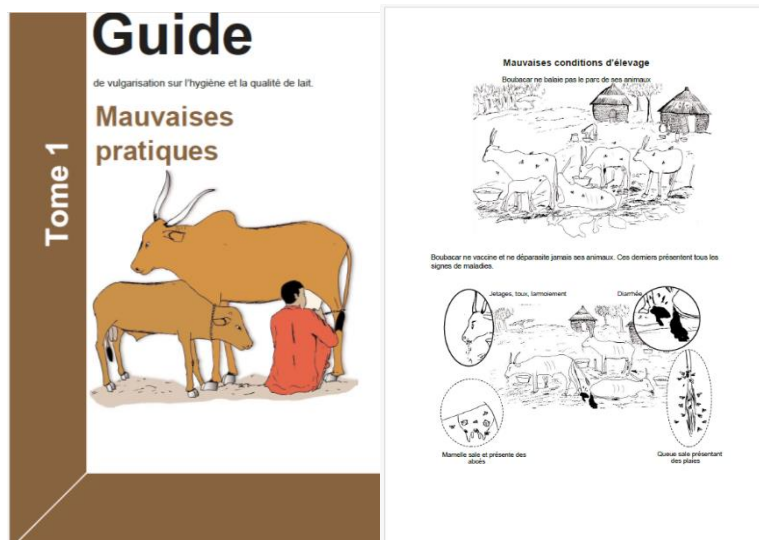

Figura 3: Formazione dei produttori locali sulle buone pratiche igieniche e sulla raccolta e lavorazione del latte



Figura 4: Distribuzione di kit per la raccolta e lavorazione del latte



Figura 5: Distribuzione di kit per la raccolta e lavorazione del latte

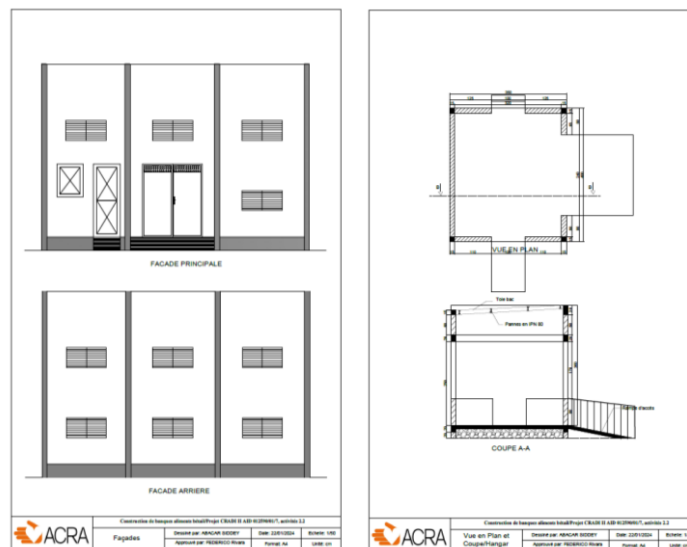

Figura 6: Parte dei progetti di costruzione delle BAB